

Tendencias y dinámicas de la movilidad humana forzada interna

Durante julio de 2024, se registraron 18 eventos de movilidad humana forzada, distribuidos de la siguiente manera: 4 eventos de desplazamiento forzado masivo, 3 eventos de confinamientos y 11 eventos que implicaron riesgo de desplazamiento y confinamiento.



El panorama global de estas dinámicas, revela que en efecto continúa la fuerte presencia de actores armados ilegales en las comunidades. Esto enmarcado en el dominio poblacional y el control de las economías ilícitas, lo que trae consigo, hechos generadores de eventos de movilidad humana.

Persisten hechos como el reclutamiento forzado de NNA, homicidios selectivos, secuestros, retenes ilegales, entre otros; situaciones que difícilmente permiten que estas comunidades, altamente vulnerables, gocen de manera efectiva y plena, de sus derechos.

Se exhorta a las autoridades encargadas del cumplimiento a la política pública de atención a víctimas, para que cuenten con las herramientas necesarias que garanticen una atención efectiva y eficaz en el marco de todas las emergencias que se vienen presentando a nivel país.

Figura 1. Mapa de eventos de movilidad humana forzada mayo de 2024

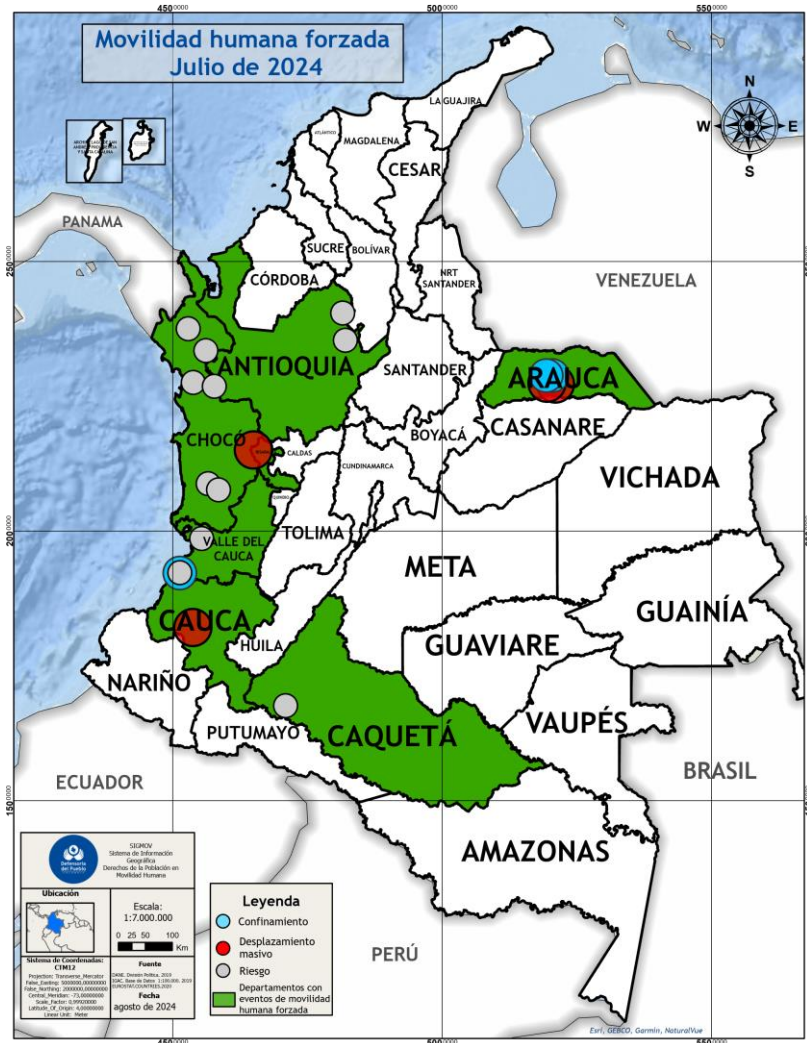

EVENTOS DE DESPLAZAMIENTO FORZADO MASIVO EN COLOMBIA

En julio de 2024, se reportaron y registraron 4 eventos de desplazamiento forzado masivo en los siguientes departamentos:



Cauca: Fuerte presencia de grupos armados al margen de la ley en el corregimiento del Sinaí y sus veredas aledañas como Desiderio Zapata, La Cumbre, Cristales, La libertad, La Mina, Encanto, Cabuyo y la Playa, del Municipio de Argelia, donde hay manifestaciones de los miembros de estos grupos. Lo que generó la alerta en la población por la necesidad de abandonar sus hogares debido a que se avecinaban fuertes combates.

Arauca: En el departamento se presentaron 2 eventos:

- (i) **Puerto Rondón:** 70 personas aproximadamente desplazadas de la Vereda al Progreso y Normandía a la Iglesia Shalom de la Vereda Normandía, zona rural del municipio de Puerto Rondón.
- (ii) **Puerto Rondón:** 64 personas se vieron obligadas a desplazarse de la Vereda el Progreso, Normandía y la Esmeralda, albergadas en el internado de una institución educativa.





Risaralda: La quema de una volqueta por parte de actores armados ilegales, que transportaba materiales de construcción, generó temor en los territorios de las comunidades indígenas de los resguardos unificados del río San Juan y Gitó Dokabu, en la vereda de Agüita corregimiento de Santa Cecilia, municipio de Pueblo Rico.

EVENTOS DE CONFINAMIENTO EN COLOMBIA

En julio de 2024 se reportaron y registraron 3 eventos de confinamiento en los siguientes departamentos:

Arauca: en el departamento se presentaron 2 eventos:

- (i) **Araucuita:** en la vereda Lejanías, 66 familias tuvieron que confinarse en razón de la confrontación armada entre el ELN y el Ejército Nacional de Colombia y la constante presencia de grupos armados no estatales.
- (ii) **Araucuita:** 60 familias confinadas, pertenecientes a la vereda el Cesar, por la continua presencia de actores armados ilegales, y las confrontaciones que ello conlleva.



Valle del Cauca: 74 familias (283 personas) pertenecientes al Resguardo Indígena de Joaquincito, que se ubica en el río Naya en zona rural de Buenaventura, se confinó debido a la presencia del Estado Mayor Central columna Jaime Martínez, en la parte alta y baja del río, grupo que ha asumido el control hegemónico en este territorio.

RIESGO DE DESPLAZAMIENTO MASIVO Y/O CONFINAMIENTO

En julio, se registraron 11 eventos de riesgo de desplazamiento y/o confinamiento en los siguientes departamentos:

Antioquia: en el departamento se presentaron 2 eventos:



(i) **El Bágre:** las dinámicas de los actores armados organizados: EGC/AGC, ELN y disidencias de las FARC, por la disputa armada para obtener el control del territorio del corregimiento de Puerto Claver y 14 veredas afectadas (veredas La Corona, Mellizos, Chiritá, Santa Teresa, Santa Isabel, Las Claras, El Oso, La Llana, Muquí, La Primavera, Santa Bárbara, El Castillo, La Primavera y Medios de Manicería), lo cual, ha generado el riesgo de desplazamiento forzado masivo.

(ii) **Segovia y Remedios:** con ocasión de los homicidios que se viene presentando en este sector, las personas han estado recibiendo amenazas a través del voz a voz, para que abandonen el territorio. El presunto grupo responsable es el autodenominado Ejército Gaitanista de Colombia EGC (Antiguo AGC).

(iii) **Caquetá:** En el municipio de Valparaíso se viene presentando riesgo de desplazamiento forzado masivo, debido a que grupos al margen de la ley, como el Frente Comandante Raúl Reyes, se encuentran realizando actos de proselitismo mediante la instalación de vallas publicitarias, esto sumado a los homicidios selectivos que se han presentado.



Chocó: en el departamento se presentaron 6 eventos:

- (i) **Carmen del Darién:** están en riesgo las comunidades de Cetino, Llano Rico y Nueva Esperanza, a raíz de grafitis, banderas y símbolos alusivos al grupo armado ilegal ELN, quienes sostienen haber llegado a la zona para quedarse, lo cual ha causado gran preocupación en las comunidades.

(ii) **Bojayá:** riesgo causado por la retención del jefe de la guardia Indígena del resguardo indígena Buchadó Amparradó por parte del grupo armado ilegal Ejército Gaitanistas de Colombia-EGC.



(iii) **Bojayá:** de acuerdo con el seguimiento, las comunidades indígenas de Nueva Jerusalén, Peñita y Guayabal –pertenecientes al resguardo indígena Pichicora Chicue y Punto Alegre– se encuentran bajo la fuerte presencia de grupos armados ilegales en sus territorios.

(iv) **Río Sucio:** el endurecimiento de graves conductas vulneratorias, como los desplazamientos forzados familiares, el confinamiento, homicidios selectivos, aumento de cultivos de uso ilícito, Instrumentalización de NNJA, restricción a la pesca, caza y siembra de cultivos de pan coger, pone en un inminente riesgo a los pueblos indígenas, afros y campesinos de la Cuenca de Salaquí y Truandó.

(v) **Istmina:** los habitantes de Doido se encuentran en riesgo de desplazamiento y confinamiento por la fuerte presencia del ELN y el Ejército Gaitanista de Colombia (EGC) en su territorio.

(vi) **Sipí:** en la zona rural de la comunidad de Chambacú, se ha detectado la presencia del ELN. Simultáneamente, en las bocas de Sipí, se ha identificado la presencia del Ejército Gaitanista de Colombia (EGC). La posible zona de enfrentamientos entre estos dos grupos sería la parte norte de la comunidad de Chambacú, lo que podría desencadenar desplazamientos masivos.

Valle del Cauca: en el departamento se presentaron 2 eventos:

- (i) **Buenaventura:** confrontación armada entre grupos irregulares, entre ellos los Shotas, la cual tuvo una intensidad de un poco más de una hora, en el corregimiento Tres del Distrito de Buenaventura conocido como la zona de playas, especialmente en la comunidad de Juanchaco.
- (ii) **Buenaventura:** riesgo de desplazamiento masivo del resguardo indígena de Joaquinquito en razón de las confrontaciones entre los actores armados ilegales en su territorio.



Migración, refugio y asilo

1. DINÁMICAS FRONTERIZAS

1.1 Frontera entre Colombia y Panamá

Según las cifras más recientes de la Ficha MIT- Migrantes Irregulares en Tránsito¹, publicada por Migración Colombia, se conoció que, del 1 de enero al 31 de julio del 2024, han cruzado por el Darién **261.975** personas migrantes y con necesidad de protección internacional.

Gráfico 1. Número de migrantes en tránsito por el Darién. históricos años 2016- 2024

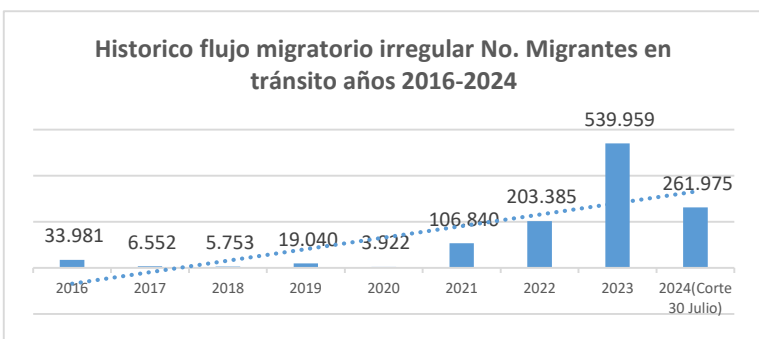

Dentro de las nacionalidades más frecuentes en tránsito por esta zona fronteriza se encuentran las personas venezolanas (185.508), seguido de ecuatorianos (19.012), haitianos (15.882), colombianos (12.802), chinos (11.755), indios (4.562), entre otros.

Se espera que el flujo de migrantes a través del Darién aumente después de las elecciones en Venezuela. La victoria de Nicolás Maduro podría llevar a un aumento en el número de personas que buscan salir del país debido a la situación política y económica. Si las condiciones en Venezuela se deterioran, o la inseguridad aumenta, un mayor número de personas podría intentar migrar, lo que podría generar una crisis humanitaria en municipios como Apartadó, Turbo y Necoclí, por los cuales transitan los migrantes antes de entrar en la selva del Darién.

A continuación, se detalla el comportamiento porcentual de las principales nacionalidades en tránsito por el Darién:

Gráfico 2. Nacionalidades en tránsito por el Darién, años 2023- 2024

Nacionalidad	Años		Variación %
	2023	2024	
Venezuela	138.519	185.508	34
Haití	38.026	15.882	-58
Ecuador	33.705	19.012	-44
China	15.557	11.755	-24
India	3.027	4.562	51
Chile	2.394	1.743	-27
Bangladés	1.196	3.069	157
Afganistán	1.896	1.641	-13
Perú	1.002	2.302	130
Otros	12.876	16.501	28

Fuente Datos: Migración Colombia.

1.2 Acciones de impacto desde la Defensoría del Pueblo

- Los días 29 y 30 de Julio del presente año, el equipo de la Regional Sur de Bolívar de la Delegada Para los Derechos de la Población en Movilidad Humana, realizó las siguientes actividades en el municipio Barranco de Loba:
 - Taller de formación dirigido a 15 servidores públicos del municipio en normatividad Vigente aplicable a la población Migrante, refugiada o con necesidad de protección internacional.
 - Jornada de atención especializada dirigida a población migrante, refugiada y con necesidad de protección internacional con apoyo de Migración Colombia. En el espacio se realizaron 35 pre-registros y 47 biometrías, ante el proceso del Estatuto temporal para migrantes venezolanos.
 - Taller de formación dirigido a población migrante, refugiada y con necesidad de protección internacional en normatividad vigente aplicable a más de 70 migrantes venezolanos y asesorías permanentes en el desarrollo de la jornada.

Figura 2. Taller de formación dirigido a Población Migrante, Regional Sur de Bolívar.



- Entre los días 22 al 26 de julio de 2024, la defensoría del pueblo en articulación con la Universidad Sergio Arboleda, llevó a cabo el XVII Concurso de Derechos Humanos, en el que la temática del debate fue “Migración Forzada: Crisis Humanitaria en el Tapón del Darién”, en el que se buscó concientizar a las personas sobre el impacto que tiene en los derechos humanos el fenómeno multidimensional de movilidad humana, con enfoque en las vivencias que hoy se presentan en la frontera entre Colombia y Panamá.

¹ Sistema de Información para el Monitoreo de Fenómenos Migratorios - Ministerio de Relaciones Exteriores y Migración Colombia. *Migrantes irregulares en tránsito.*

Fuente: Formatos de reporte e información de las(os) profesionales en terreno de la Delegada para los Derechos de la Población en Movilidad Humana. Este boletín contiene hechos relacionados con la movilidad humana forzada masiva, recibidos en el periodo reportado. Se debe tener en cuenta que las cifras son dinámicas, debido a que periódicamente se hace revisión de los hechos y datos que se reportan desde las defensorías regionales. La información de este boletín es un reflejo de la crisis humanitaria en el país; sin embargo, se debe tener en cuenta que la valoración y el registro único de víctimas es competencia únicamente de la Unidad Administrativa Especial para la Atención y Reparación Integral a las Víctimas.